

Hairdressers and tax



In partnership with



The Swedish taxation system

What does Skatteverket do?

- Population Register
- Tax
- Service
- Information
- Compliance



What is tax?

- Money that everyone pays to their local Municipality, County Council and national Government.



Taxes go to funding schools, hospitals, roads and much more.

Taxes and fees

- Who decides how much tax we pay?
 - Swedish parliament
 - Municipalities
 - County Councils



Who gets to govern in Sweden is decided by the citizens!

What do we pay tax on?

- Salary on earnings from employment
- Income from own business
- Parentel benefits, pensions
- Compensation for unemployment (A-kassa)
- Income from capital gains
- Sales tax (moms/VAT)
- Excise taxes etc.



What do our taxes get used for?



When do we consume the most and when do we contribute the most?

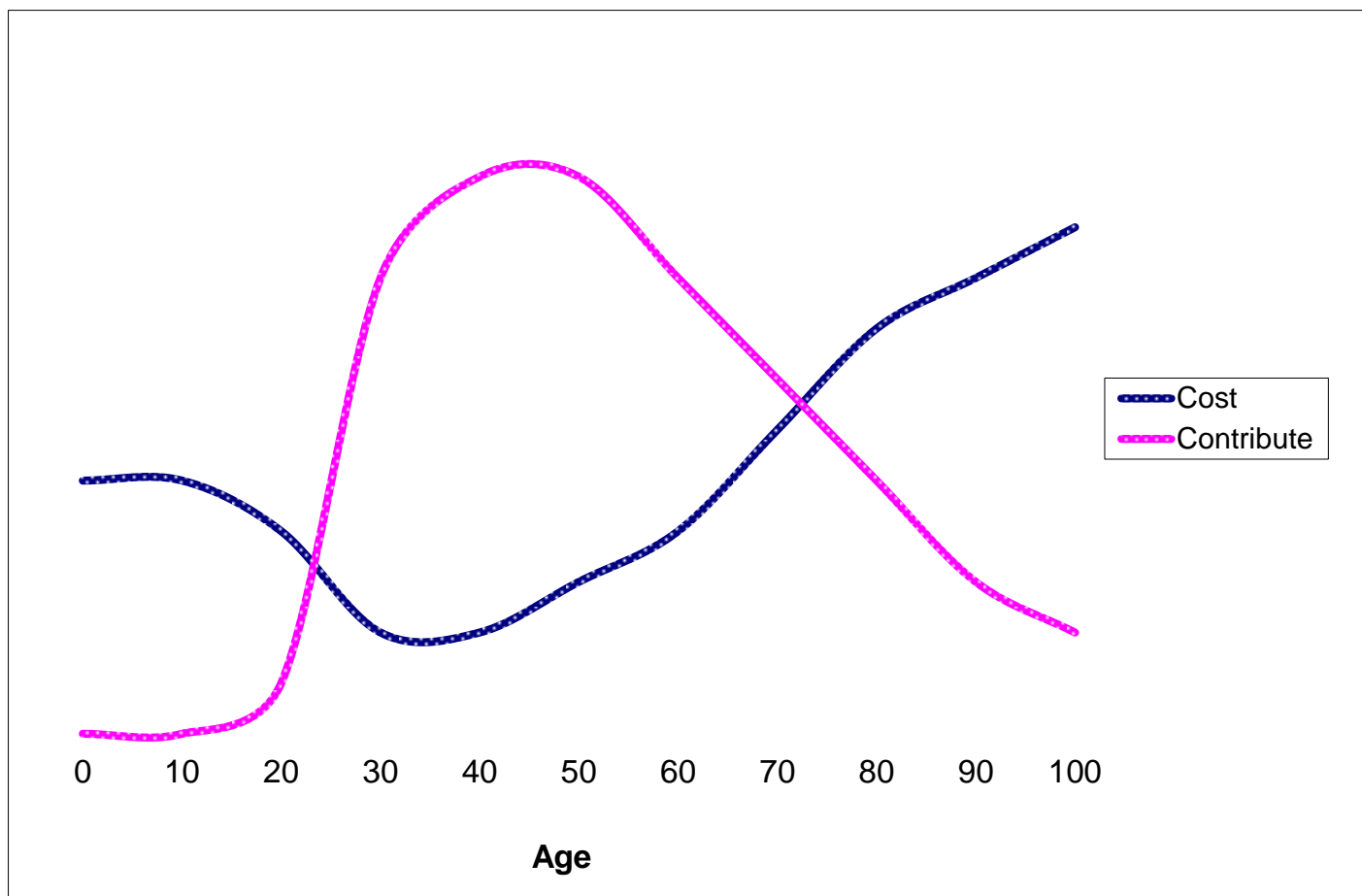

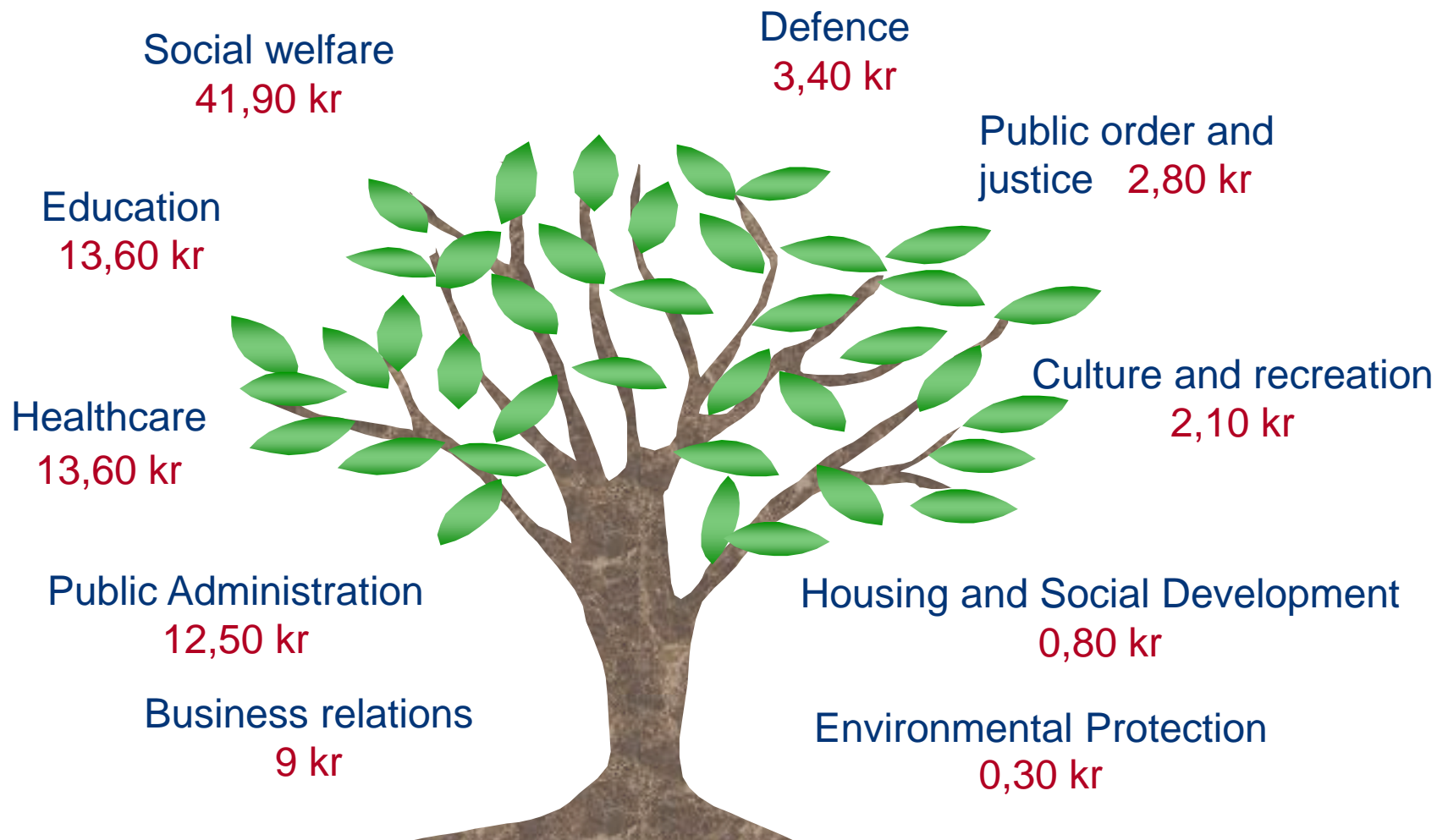

100 kr

Starting work

Proof of employment (contract)

- Your name and personal number
- Employer (name and organisation number)
- Salary
- Work hours
- Holiday conditions



Payslip

Must contain

- your name
- personal number (social security number)
- pay amount
- tax withheld

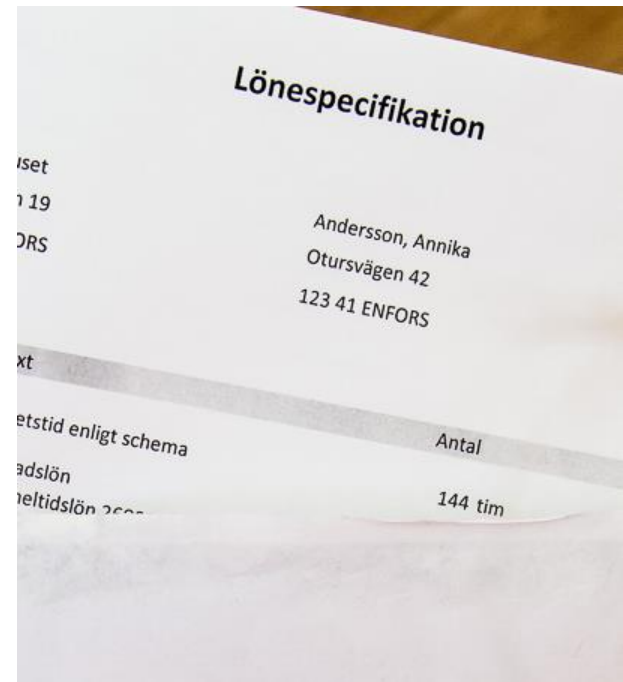

Keep your payslips!

- Proof of employment
- Payslips
- Income statement



How much skatt will I pay?

Annual income	Tax in percent (approx)	Tax in kronor (approx)
18 950	0	0
18 951	7	1 300
100 000	13	12 900
300 000	23	68 400
500 000	28	142 400

Calculated using average municipal tax rate in Sweden (32,35 %)

"Adjustment"- changed calculation of tax deduction

If the income is less than 18 951 kr: Certificate to employer (only school students) SKV 434

Intyg för utbetalning av lön utan skatteavdrag

Information till dig som tjänar mindre än 18 739 kr i år

För att din arbetsgivare inte ska göra avdrag för skatt behöver du bara:

- fylla i dina uppgifter längst ned på denna sida
- lämna intyget till din arbetsgivare.

Men bara om du uppfyller följande förutsättningar:

- du beräknar att din sammanlagda inkomst under 2016 kommer att bli mindre än 18 739 kr (inklusive lex, semesterersättning och ersättning för mat)
- du är studerande
- du kommer att vara bosatt i Sverige under hela året.

Din arbetsgivare har alltid rätt att begära att du lämnar ett beslut från Skatteverket i stället för intyget.

Information till dig som är arbetsgivare

För skuldbörd och studerande med tillfällig anställning under skollov och annan ledighet behöver arbetsgivare i vissa fall inte göra skatteavdrag.

Detta gäller om arbetstagen är bosatt i Sverige hela året och man på goda grunder kan anta att den sammanlagda inkomsten under 2016 kommer att bli mindre än 18 739 kr.

Jag har tagit del av upplysningarna ovan. Jag uppfyller villkoren för befrielse från skatteavdrag.

Namn	Personnummer
Adress	

Underskrift

Datum	Namnteckning
-------	--------------

Lämna intyget till din arbetsgivare!
Med vänliga hälsningar



SKV 434 utgåva 4, 1 september 2015

If the income is equal to or greater than 18 951 kr: Apply for adjustment at skatteverket.se



Jämkning för skuldbörd

Kontakta oss Byt e-tjänst Avsluta

Startsida Om jämkning för skuldbörd



Du som studerar och har sommar- eller extrajobb.

Jämka så att din arbetsgivare inte drar för mycket eller för lite i skatt.

[Om jämkning för skuldbörd](#)

Fler e-tjänster

Byt e-tjänst

Har du fler än tre arbetsgivare eller pensionsutbetalare ska du istället använda tjänsten jämkning. Tjänsten kräver e-legitimation, till exempel BankID.

[Jämkning](#)

Här kan du se din A-skattsedel. Tjänsten kräver e-legitimation, till exempel BankID.

[A-skattsedel](#)

Ansök om jämkning för skuldbörd

1. Start 2. Inkomst 3. Granska och skicka in 4. Kvittens

Personnummer ÅÅMMDD-NNNN

Inkomstår som ansökan gäller 2016

☐ Jag räknar med att tjäna mindre än 18 739 kr.

Nästa

Betalning av skatt

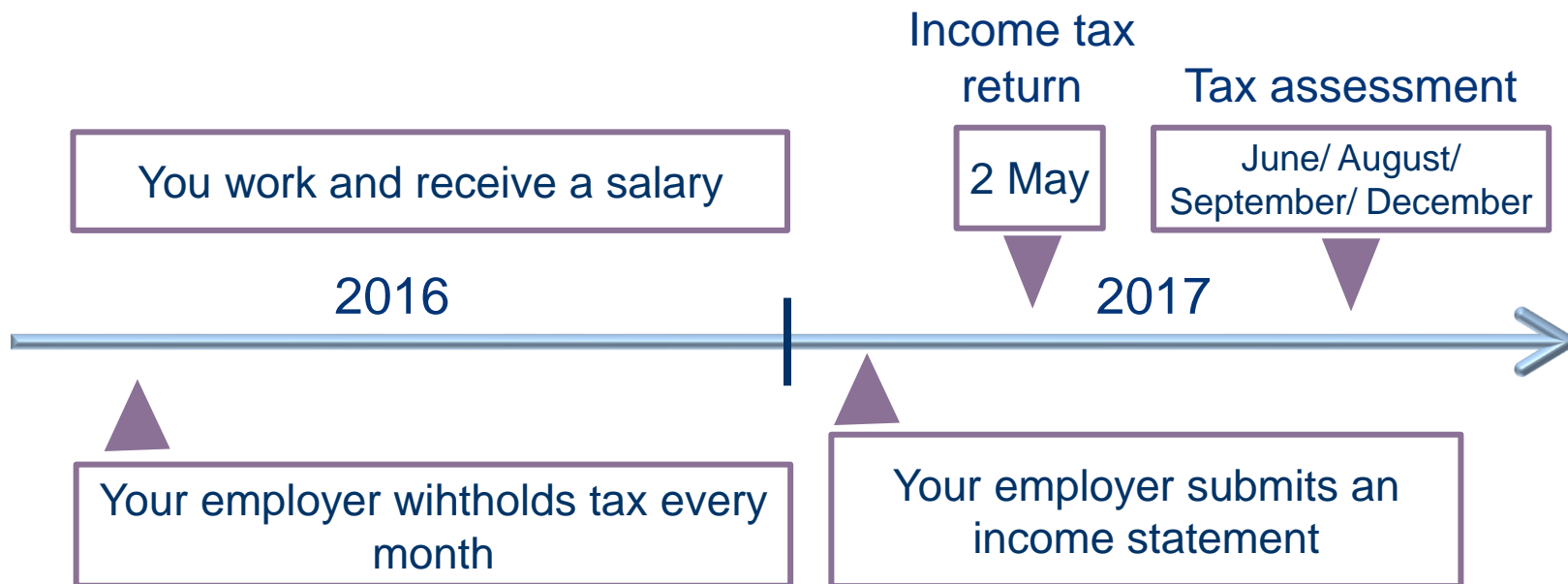

To declare or not to declare..

What is undeclared work and tax evasion?

When you work and get paid
but do not pay tax!



What can happen, and what are the risks?



Hairdressers employers organisation `Frisörföretagarna' and Skatteverket

Why does Frisörföretagarna want to cooperate with the Swedish Tax Agency?



So that we can together fight unfair competition so that you can

- have reasonable prices and get customers
- pay: wages according to contract, rent, electricity, insurance, taxes, etc.

Would you want a hair salon on the same block as you where they charge 90 kr for a hair cut?

What can the Swedish Tax Agency do to help?

- Do cash register checks
- Count customers
- Working against undeclared labour – staff register!
- Make test purchases

You can also make an anonymous report to the Swedish Tax Agency



What do you need to think about?

- Report your cash register – via our e-service !
- Put the stickers on your cash register so they are visible
- Use the green book – staff register
- Always offer a receipt!

If you do this, the customer knows you run a serious business!



Start your own business

Start a business?

- How do I start?
- How do I pay tax?
- What do I need to know?

Read the brochure

Starting Up a Business (SKV 462 B)

”Starta företag” (SKV 462)

lättläst svenska (SKV 410)



How do you register your business?

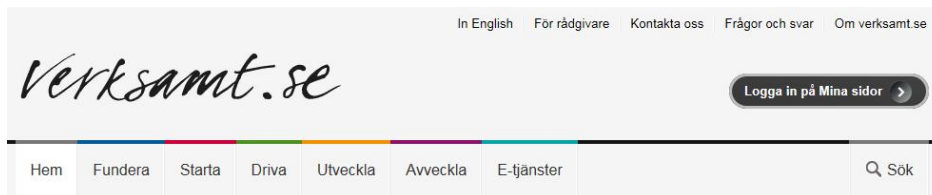

Verksam.se är ett samarbete mellan Bolagsverket, Skatteverket och Tillväxtverket för dig som:
[funderar på att starta](#) [ska starta](#) [redan driver](#) [vill utveckla](#) eller [ska avveckla](#) ett företag.



Så funkar crowdfunding

Crowdfunding är en investeringsform som blivit allt vanligare de åren. Men hur fungerar det i praktiken?

➤ [Så funkar crowdfunding](#)

Starta företag

Har du bestämt dig för att starta företag? Här får du hjälp att planera och komma igång med ditt företag. Till exempel att välja företagsform, företagsnamn, skapa en affärsplan och registrera ditt företag.



Sök

Hem > Starta



Checklista när du ska starta företag

Skapa en checklista för att se vad du behöver göra vid företagsstarten. Välj vilken

Starta

Förbered din start	+
Valj företagsform	+
Starta och registrera ditt företag	+
Skatter och avgifter	+
Skydda företagets namn	
Patent, varumärke och design	+
Finansiera starten	+
Marknadsföring av ditt företag	+
Anställa personal	

Register your business

- Sole trader
 - The Swedish Tax Agency (F-tax/VAT etc.)
 - Sometimes even with the Swedish Companies Registration Office
- Other business forms
 - Swedish Companies Registration Office to get an organisation number
 - The Swedish Tax Agency (F-tax/VAT etc.)

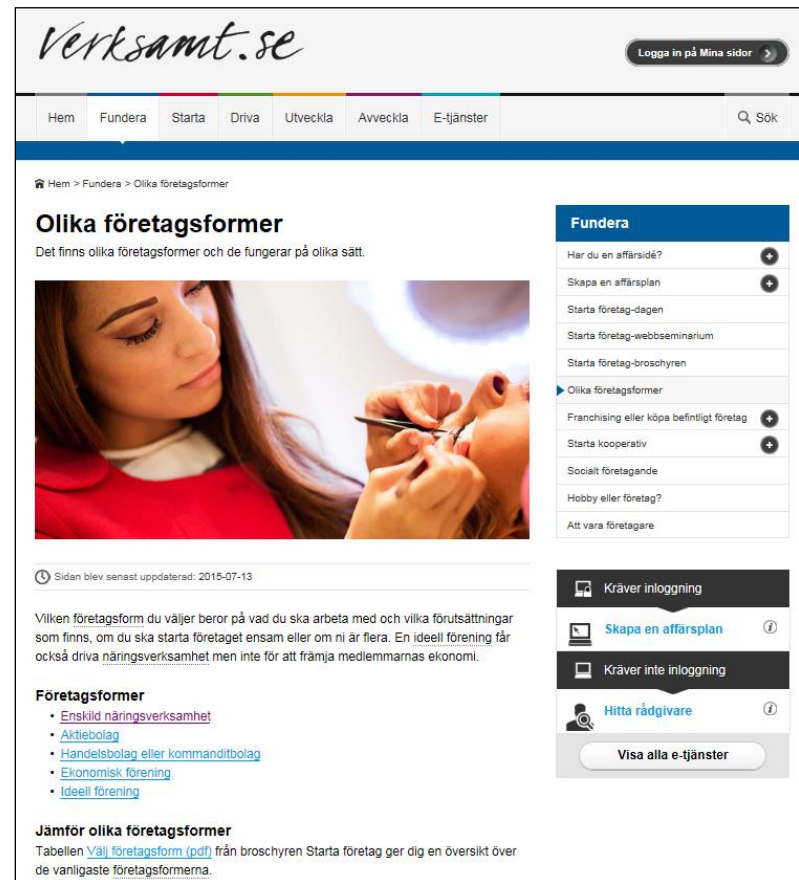

The screenshot shows the homepage of Verksam.se, a Swedish website for business registration. The header includes the logo 'Verksam.se' and a 'Logga in på Mina sidor' button. A navigation bar contains links: Hem, Fundera, Starta, Driva, Utveckla, Avveckla, and E-tjänster. A search bar is on the right. The main content area is titled 'Olika företagsformer' (Different business forms) and includes a sub-header 'Det finns olika företagsformer och de fungerar på olika sätt.' Below this is a large image of a woman in a red shirt. To the right of the image is a sidebar titled 'Fundera' (Consider) with a list of options: 'Har du en affärsidé?', 'Skapa en affärsplan', 'Starta företag-dagen', 'Starta företag-webbseminarium', 'Starta företag-broschyren', 'Olika företagsformer', 'Franchising eller köpa befintligt företag', 'Starta kooperativ', 'Socialt företagande', 'Hobby eller företag?', and 'Att vara företagare'. Below the image, there is a section 'För företagsformer' (For business forms) with a list of options: 'Enskild näringsverksamhet', 'Aktiebolag', 'Handelsbolag eller kommanditbolag', 'Ekonomisk förening', and 'Ideell förening'. At the bottom, there is a section 'Jämför olika företagsformer' (Compare different business forms) with a link to a table 'Välj företagsform (pdf)'. On the right side of the page, there is a sidebar with a 'Kräver inloggning' (Requires login) button, a 'Skapa en affärsplan' button, a 'Kräver inte inloggning' (Does not require login) button, a 'Hitta rådgivare' button, and a 'Visa alla e-tjänster' button.

Business forms

- Sole trader



- Limited company

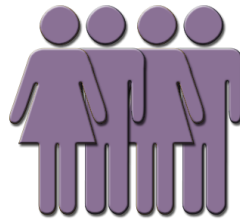

- Trading partnership

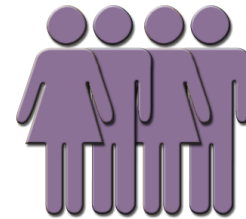

What suits you best?

Thanks for your time

find out more at skatteverket.se